





匯信 iExpert 期貨 交易系統使用說明書

操作要點

操作要點.....	3
登入 / 登出交易系統	
登入 / 登出交易系統.....	3 - 4
更改登入 / 交易密碼.....	5
期貨交易系統	
期貨交易系統視窗設定	6
期貨報價設定	7 - 11
期貨市場交易時段.....	11
期貨交易.....	12 - 15
「更改」買賣盤.....	15 - 16
取消交易.....	16
進取限價盤	17
Turbo 交易.....	18
增強功能盤	19 - 29
存款 / 提款 / 轉帳.....	30
圖表功能	
圖表功能.....	31 - 35
語言設定 / 字型設定 / 轉換色調	
更改語言 / 字型.....	36 - 37

操作要點

1. 在左上方的菜單列中，開啟期貨交易系統의各種功能。
2. 交易系統內的每一個子視窗，均可以用滑鼠指其邊框及按住左鍵拉大或縮小。
3. 單擊：按一下滑鼠的左鍵；雙擊：連續按兩下滑鼠的左鍵。
4. 鎖定：單擊圖示 ( → ) (本次登入有效，無需重新輸入已鎖定的輸入資料。)
5. 數字鍵盤上的「/」：買入
6. 數字鍵盤上的「*」：沽出
7. 「Esc」：退至上一個輸入空格
8. 「Enter」：到下一個輸入空格

登入／登出交易系統

登入交易系統

1. 於本公司網頁的「登入交易/報價」中點選「期貨專業版」後，單擊「登入」；或於「期貨期權」中單擊「期貨專業版登入交易/報價」，然後單擊「報價及買賣」圖示。



2. 輸入「戶口號碼」、「密碼」，然後單擊「登入」進入期貨交易系統。



登出交易系統

1. 用滑鼠單擊視窗右上角的  按鈕。



2. 或在左上方的菜單列單擊「系統」，然後單擊「結束」登出交易系統。

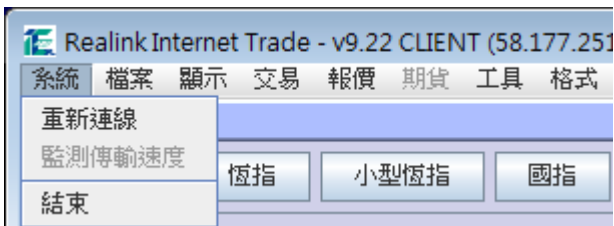

3. 可選擇「儲存及離開」、「不儲存及離開」或「取消」登出交易系統。

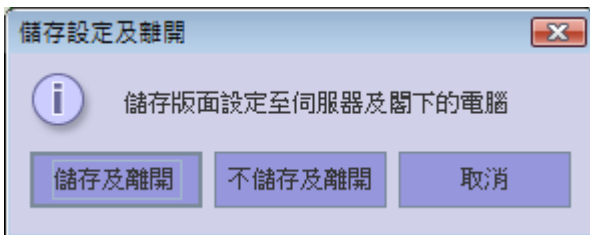

更改登入 / 交易密碼

更改登入密碼

1. 在左上方菜單列中單擊「工具」及「更改登入密碼」或 在鍵盤上按「Ctrl + L」。

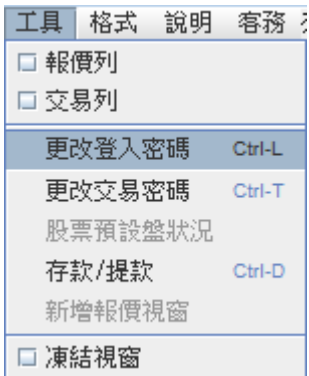

2. 在「更改登入密碼」視窗內輸入現有密碼、新密碼及重覆輸入新密碼，再在鍵盤上按「Enter」，密碼將被更改。

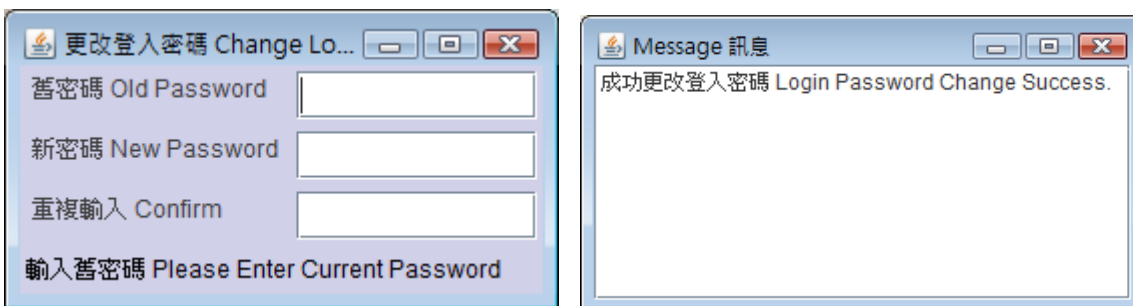

更改交易密碼

1. 在左上方菜單列中單擊「工具」及「更改交易密碼」或 在鍵盤上按「Ctrl + T」。



2. 在「更改交易密碼」視窗內輸入現有密碼、新密碼及重覆輸入新密碼，再在鍵盤上按「Enter」，密碼將被更改。

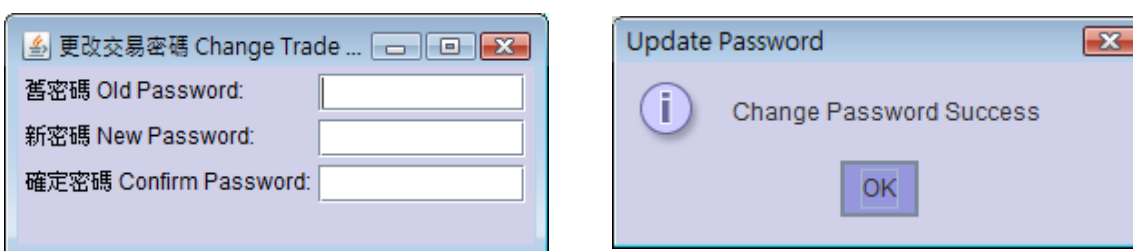

期貨交易系統視窗設定

1. 根據個人喜好，在左上方的菜單列中開啟各種工具，然後排列。儲存後，可重複使用該設定。



2. 設定好期貨交易系統版面後，在左上方的菜單列的「格式」中單擊「版面設定」，再單擊「儲存設定」，然後選擇用戶設定 1 至 4 及單擊「儲存」把設定儲存在用戶設定中。客戶也可開啟系統預設的「式樣設定」。

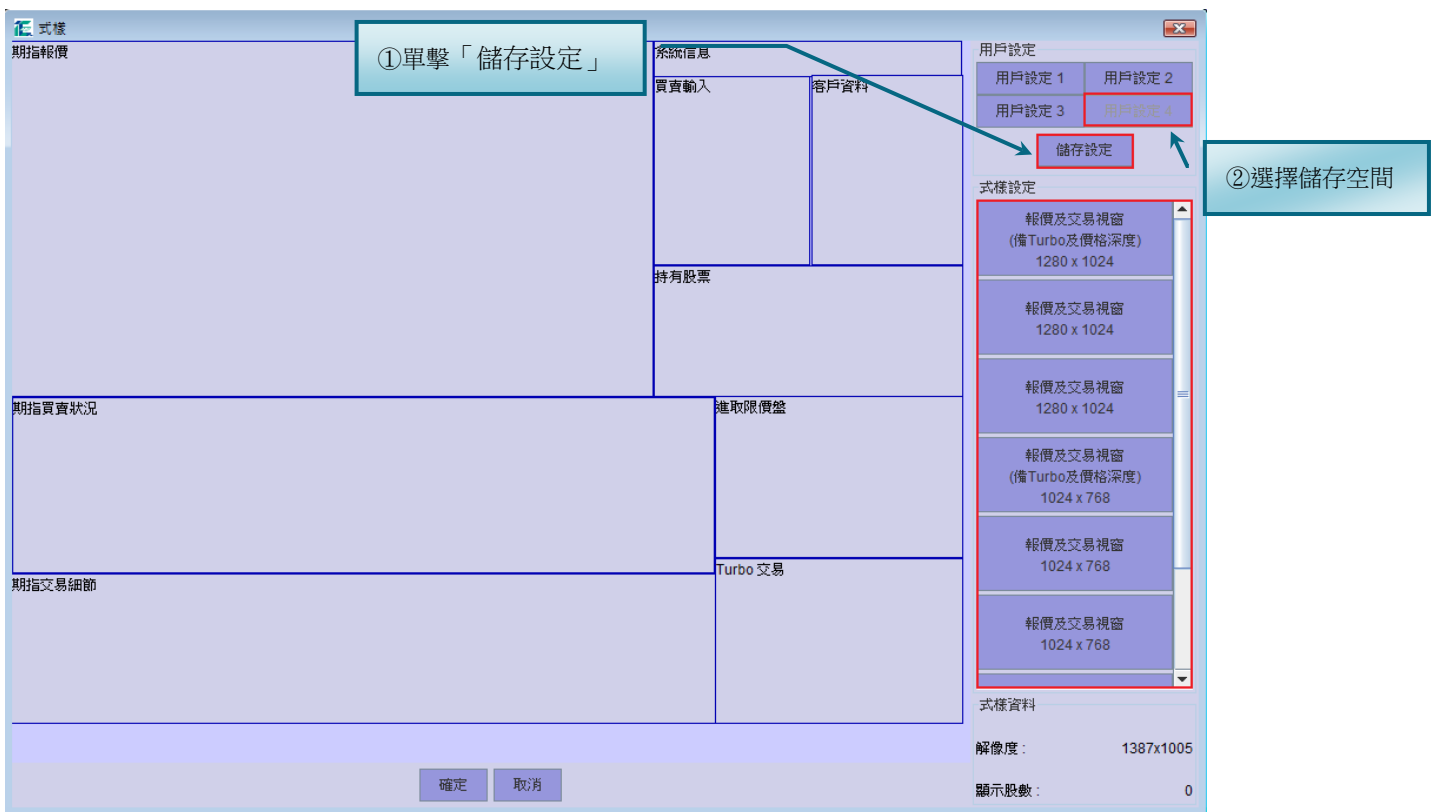

期貨報價設定

開啟期指報價視窗

1. 在左上方的菜單列單擊「報價」及「期指報價」，開啟期指報價視窗。
2. 在報價視窗內，可選擇「恆指」、「小型恆指」、「國指」、「小型國指」及「其他」。此外，還可選擇相關期指的認購 / 認沽期權。

期指報價													
請選擇指數:													
<input type="button" value="恆指"/> <input type="button" value="小型恆指"/> <input type="button" value="國指"/> <input type="button" value="小型國指"/> <input type="button" value="其他"/>													
恆指												+/-欄	
產品編號	期限	買2	買1	沽1	沽2	最新	昨收	開市	最高	最低	成交量	未平倉	
HSIK0	28 May 10	19339 1	19340 1	19345 4	19346 2	19345	19155	19025	19345	18957	57393	53038	
HSIM0	29 Jun 10	19310 6	19314 1	19318 2	19319 9	19310	19121	18993	19315	18928	35018	55989	
HSIU0	29 Sep 10	18930 5	18950 5	19480 8	19483 4	19115	18935	18791	19115	18748	266	1522	
HSIZ0	30 Dec 10	18660 1	18950 2	19298 1	19300 1	19074	18865	18760	19074	18730	85	235	
恆指 行使價 <input type="text"/> <input type="button" value="現月"/> <input type="button" value="下月"/> <input type="button" value="再下月"/> <input type="button" value="下季"/> <input type="button" value="再下季"/>												+/-欄	
認購期權 May 2010 01:02:48 認沽期權													
月份	量	高	低	後	買1	沽1	行使價	買1	沽1	後	高	低	量
May10	2	950	950	950			18200	1 (17)	2 (4)	2	8	2	205
May10	42	900	872	876	432 (1)		18400	2 (45)	3 (2)	3	19	2	389
May10	2	460	460	460	460 (2)		18600	3 (1)	4 (3)	3	43	3	560
May10	46	517	270	489	445 (1)		18800	6 (8)	8 (6)	7	87	7	1391
May10	294	359	135	355	270 (1)		19000	17 (6)	20 (5)	18	169	18	1185
May10	1057	190	59	190	176 (8)	204 (8)	19200	51 (3)	56 (2)	56	270	56	1113
May10	1375	86	2	80	77 (12)	83 (4)	19400	131 (5)	140 (35)	140	408	140	233
May10	1174	29	6	25	24 (5)	27 (5)	19600		299 (5)	285	597	285	159

增加或減少報價資料欄

1. 在期指或期權報價視窗的右上方單擊「+/-欄」。

						+/-欄
	開市	最高	最低	成交量	未平倉	
7	23957	23957	23674	45395	103615	
7	23960	23970	23699	786	3293	
5	23915	23915	23670	150	2587	
0	23568	23568	23300	87	270	
						+/-欄
						認沽期權
下月 下季 再下季						+/-欄

2. 在「+/-欄」視窗內選擇增減報價及其相關資料。

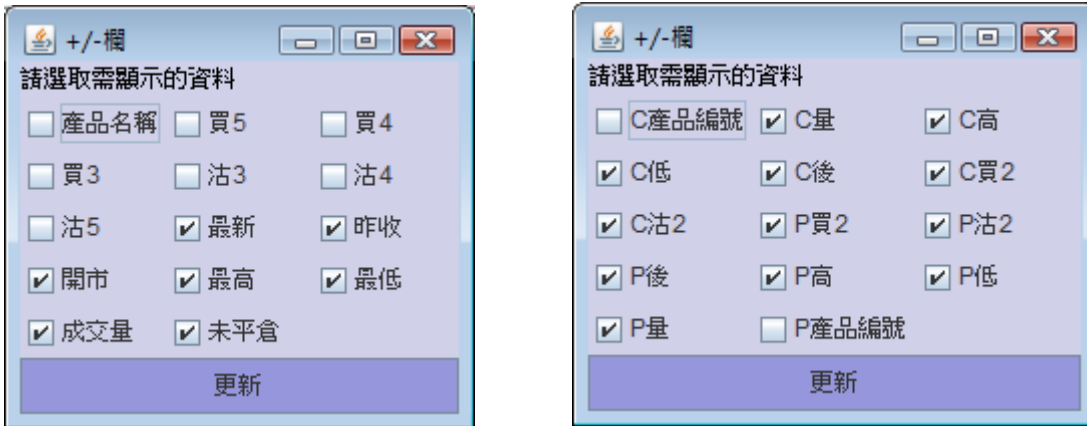

3. 點選後，單擊「更新」。

視窗調整

在期指報價視窗上按住以下「視窗調整」按鈕左右移動，調整期指報價資料的字體大小。



其他 - 自選期指/期權產品報價

1. 在「期指報價」版面單擊「其他」，然後單擊「選擇產品」。

產品編號	產品名稱	買3	買2	買1	沽1	沽2	沽3	最新	昨收	開市	最高	最低	成...	清除
MHIMO	小型恆指-6月	19300 9	19306 1	19307 1	19318 1	19320 4	19321 2	19307	19117	18991	19311	18929	5141	X
HSIMO	恆指-6月	19307 1	19310 6	19314 1	19318 2	19319 9	19320 13	19310	19121	18993	19315	18928	35018	X
HSIU0	恆指-9月	18910 5	18930 5	18950 5	19480 8	19483 4	19485 4	19115	18935	18791	19115	18748	266	X

2. 開啟「選擇期指產品」視窗後，在產品目錄中雙擊適當的產品，新增至自選報價中。

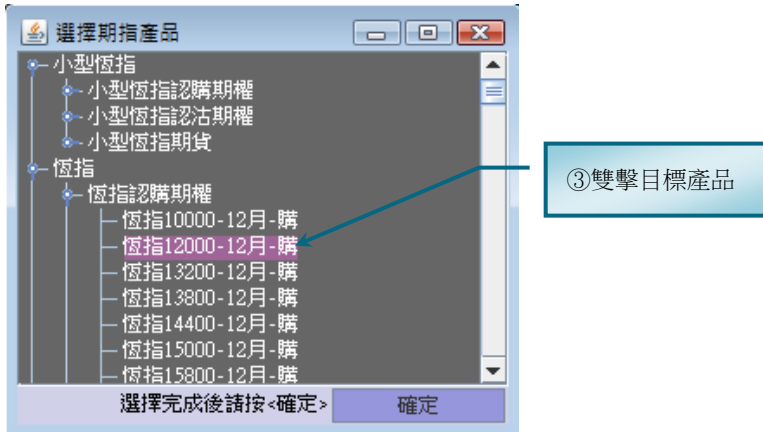

3. 如欲刪除某自選產品，可單擊報價右方的「X」以刪除該產品。

4. 如欲全部刪除自選產品，可單擊「清除全部」。

選擇期權行使價

在期權報價視窗中的「行使價」空格內輸入適當的行使價並按「Enter」，其附近行使價的期權報價也一併顯示。

恆指	行使價	現月	下月	再下月	下季	再下季	+/-欄										
認購期權	Dec 2014	01:14:49					認沽期權										
月份	量	高	低	後	買2	買1	沽1	沽2	行使價	買2	買1	沽1	沽2	後	高	低	量
Dec14	134	1151	952	952					22000	50 (13)	51 (15)	52 (2)	53 (14)	51	80	49	629
Dec14	33	858	768	782					22200	72 (13)	73 (13)	74 (1)	75 (14)	73	114	70	725
Dec14	39	672	600	672	662 (5)	665 (5)	689 (10)	704 (5)	22400	104 (28)	105 (13)	108 (20)	109 (18)	106	159	102	734
Dec14	58	538	480	510	510 (5)	515 (5)	536 (5)	537 (5)	22600	152 (4)	153 (9)	155 (8)	156 (12)	153	222	146	1194
Dec14	315	410	328	406	380 (5)	382 (5)	403 (5)	407 (5)	22800	219 (15)	220 (11)	223 (4)	224 (17)	221	305	213	1196
Dec14	861	300	230	282	278 (2)	279 (8)	283 (7)	284 (2)	23000	305 (2)	306 (10)	314 (1)	315 (10)	311	407	299	530
Dec14	1038	213	156	194	192 (20)	193 (2)	195 (9)	196 (5)	23200	409 (5)	411 (5)	432 (5)	438 (21)	418	535	413	328
Dec14	943	145	101	130	128 (19)	129 (3)	131 (9)	132 (4)	23400	547 (5)	548 (1)	562 (1)	570 (5)	562	660	550	231
Dec14	1153	96	64	86	85 (11)	86 (8)	87 (10)	88 (8)	23600	700 (1)	702 (5)	730 (5)	740 (5)	710	841	700	112
Dec14	1173	63	41	57	56 (17)	57 (1)	58 (19)	59 (27)	23800	410 (1)	848 (5)	920 (5)	1100 (1)	875	998	875	103
Dec14	1136	44	29	40	37 (35)	38 (15)	39 (6)	40 (23)	24000	932 (1)	1028 (5)	1101 (5)		1048	1200	1044	139

系統訊息

顯示系統訊息及客戶交易的操作詳情。



報價列及交易列

在左上方菜單列的「工具」中點選「報價列」及「交易列」，開啟交易及報價快捷鍵。

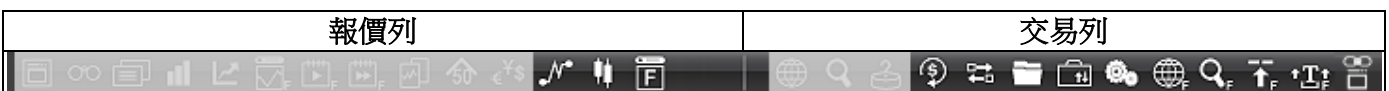

*部分按鈕只提供予證券交易指令

報價列功能說明

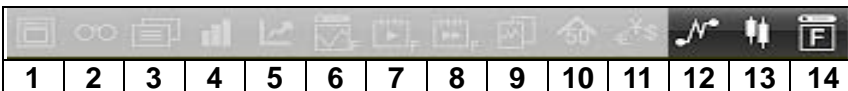

- | | |
|-----------------|------------|
| 1. 新增報價視窗 | 10. 恆指期權現月 |
| 2. 同步監察 / 恆指成份股 | 11. 恆指期權下月 |
| 3. 相關新聞 | 12. 恆指圖表 |
| 4. 股票 / 基金五十大 | 13. 陰陽燭圖 |
| 5. 外匯報價 | 14. 期指報價 |
| 6. 股票新聞 | |
| 7. 匯信成交分析圖 | |
| 8. 開關指數視窗 | |
| 9. 指數期貨 | |

交易列功能說明



- | | |
|--------------|--------------|
| 1. 股票買賣狀況 | 7. 存款 / 提款 |
| 2. 股票交易細節 | 8. 系統信息 |
| 3. 股票預設盤狀況 | 9. 期指買賣狀況 |
| 4. 買賣輸入 | 10. 期指交易細節 |
| 5. 客戶資料 | 11. 進取限價盤 |
| 6. 持有股票 / 持倉 | 12. Turbo 交易 |
| | 13. 有用連結 |

期貨市場交易時段

香港期貨市場交易時段詳細說明

香港期貨市場交易時段詳細說明

上午交易時段	開市前議價時段*	8:45:00 – 9:10:59	接受限價盤 (LO) 及競價盤 (AO) (可更改及取消買賣盤)
	持續交易時段	9:11:00 – 9:12:59	只接受競價盤 (AO) (不可更改及取消任何盤)
	持續交易時段	9:13:00 – 9:14:59	交易所擬價時段 (不可落盤、取消盤或改盤)
	持續交易時段	9:15:00 – 12:00:00	只接受限價盤 (LO) (可落盤、取消盤或改盤)
下午交易時段	開市前議價時段*	12:30:00 – 12:55:59	接受限價盤 (LO) 及競價盤 (AO) (可更改及取消買賣盤)
	持續交易時段	12:56:00 – 12:57:59	只接受競價盤 (AO) (不可更改及取消任何盤)
	持續交易時段	12:58:00 – 12:59:59	交易所擬價時段 (不可落盤、取消盤或改盤)
	持續交易時段	13:00:00 – 16:30:00	只接受限價盤 (LO) (可落盤、取消盤或改盤)

17:15 - 03:00 夜市期貨交易時段

注：恒生指數期權、小型恒生指數期權、國指期權、小型國指期貨沒有開市前議價時段
小型國指期貨，午市開市前議價時段可縮盤或取消盤

期貨交易

功能盤說明

期貨買賣的四種功能盤：成或取消盤、成及取消盤、競價盤及限價盤。

成或取消盤

整套買賣盤於提交後將即時按指定數量全額完成配對，否則整套買賣盤會被交易所自動取消。

成及取消盤

買賣盤於提交後將根據指定數量即時進行配對，而餘下未完成配對的買賣盤會被交易所自動取消。

競價盤

「競價盤」只適用於開市前議價時段，是一種沒有限定價格並以「擬定開市價」作為成交價的買賣盤。所有「競價盤」會以時間的優先次序排列及配對。未能配對的「競價盤」會於開市時轉換成限價盤。

限價盤

限價盤為設有價格限制的買賣盤。如市場價比市場參與者定義的價格限制為佳，此等買賣盤即會在交易所電子交易系統內自動配對。

輸入買賣盤時，沒有點選「成或取消盤」、「成及取消盤」或「競價盤」，則將以「限價盤」的形式把買賣盤送至交易所。

「T + 1」使用說明

輸入買賣盤時，若點選「T + 1」，則買賣盤有效至期貨夜市收市；若不點選「T + 1」，則買賣盤有效至午市收市。期貨夜市時段輸入的買賣盤，必須點選「T + 1」。

期貨交易流程

1. 在報價視窗中，單擊適當的期貨產品的報價，產品編號、價錢及預設數量將複製至「買賣輸入」中。價錢及數量如不合適，可自行修改。若以市價買入或沽出，則設定價錢高於或等於「沽 1」或低於或等於「買 1」。
2. 點選合適的盤種。如沒選擇，則預設為限價盤；開市前議價時段，若輸入競價盤，則在「價錢」空格輸入「0」及點選「競價盤」。
3. 如點選「T+1」，則輸入的買賣盤有效至夜市收市。
4. 單擊「買入」或「沽出」及輸入「交易密碼」，然後按「Enter」，彈出「期指交易確認」視窗。如資料正確，可單擊「確定」把買賣盤送至交易所。反之，則單擊「取消」及重新輸入。
5. 如有需要，可選擇「鎖定產品編號」、「T + 1」、「交易密碼」或點選「無需確定」，簡化交易過程。
6. 單擊「買賣輸入」左側的快捷鍵，可開啟「持倉」、「客戶資料」、「期指買賣狀況」及「增強功能盤」視窗。或可於菜單列上的「交易」開啟上述功能。

期指報價						
請選擇指數: 恆指 小型恆指 國指 小型國指						
恆指						
產品編號	期限	買2	買1	沽1	沽2	最新
HSIZ4	30 Dec 14	23320 14	23322 6	23326 3	23327 3	23325
HSIF5	29 Jan 15	23320 1	23341 6	23346 3	23388 1	23345
HSIH5	30 Mar 15	23200 1	23301 6	23307 3	23418 1	23305
HSIM5	29 Jun 15	22901 2	22941 6	22948 3	23100 3	22974

①單擊適當的期貨產品的報價

持倉

客戶資料

期指買賣狀況

增強功能盤

買賣輸入 11:36:06

證券 期指

產品編號 HSIZ4

恆指-12月

價錢 23322

數量 1

成及取消盤 競價盤

成或取消盤 T+1

買入 沽出

交易密碼

重新輸入 無需確定

②可更改價錢及數量

③可選擇買賣盤類型

④點選 T+1, 買賣盤有效至夜市收市

⑤單擊「買入」或「沽出」

⑥輸入交易密碼, 然後按「Enter」

期指交易確認

戶口種類 期指

客戶編號 [Redacted]

產品編號 HSIZ4 (恆指-12月)

買 / 沽 沽出

數量 1

價錢 23,322

落盤種類 一般盤

請按 <Ctrl> 鍵確認動作, 或按 <Esc> 鍵取消動作

確定 取消

⑦資料正確, 單擊「確定」; 資料不正確, 單擊「取消」, 然後重新輸入。

期指交易確認

戶口種類 期指

客戶編號 [Redacted]

產品編號 HSIZ4 (恆指-12月)

買 / 沽 買入

數量 1

價錢 23,322

落盤種類 一般盤

請按 <Ctrl> 鍵確認動作, 或按 <Esc> 鍵取消動作

確定 取消

客戶資料

在左上方菜單列中單擊「交易」及「客戶資料」開啟以下視窗，顯示客戶的資產狀況及按金水平等資料。

客戶資料		
現金	按倉	期指
客戶名稱	PING	
戶口結餘	\$152,039.60	
損益	\$6,957.13	
純資產值	\$158,996.73	
實質保證金	\$138,946.02	
潛在保證金	\$138,946.02	
維持保證金	\$111,156.82	
保證金差	\$20,050.71	
未結算支票	\$0.00	
可用金額	\$13,093.58	

客戶持倉

在左上方菜單列中單擊「交易」及「持倉」開啟以下視窗，顯示客戶期貨戶口的詳細持倉紀錄。

持倉						
產品編號	結算月份	認購/沽	淨數量	買入中	賣出中	產品
MHI26000A5	201501	認購	-1	0	0	MH
MHI25800A5	201501	認購	-1	0	0	MH
MCHF5	201501	-	3	0	0	MC
MHI22000X4	201412	認沽	-2	0	0	MH
MHI21800X4	201412	認沽	-1	0	0	MH
MCHZ4	201412	-	3	0	0	MC
HHI12600L4	201412	認購	-1	0	0	HC
HHI11200L4	201412	認購	-1	0	0	HC
MHIH5	201503	-	0	0	0	MH
HHI12400L4	201412	認購	-1	0	0	HC
MHI25600A5	201501	認購	-1	0	0	MH

買賣狀況

在左上方菜單列的「交易」中單擊「期指買賣狀況」開啟以下視窗，顯示客戶所有的買賣盤及其狀況。

期指買賣狀況 - 重新輸入												
顯示:	全部	重新輸入	更改	取消	於 [期指交易] 視窗輸入買賣資料, 並按 <Enter>							
更改	取消	時間	產品編號	產品名稱	買	沽	價錢	已成交	未成交	減少	被拒絕	狀況
		11:32:17	MCHZ4	小型國指-12月	1	-	11,162	0	1	0	0	可更改
		11:29:02	MCHZ4	小型國指-12月	-	1	11,368	0	1	0	0	可更改
		11:20:55	MCHZ4	小型國指-12月	1	-	11,324	1	0	0	0	完成
		11:20:06	MCHZ4	小型國指-12月	1	-	11,322	0	0	1	0	取消
		09:16:31	MCHZ4	小型國指-12月	1	-	11,232	0	0	1	0	取消
		09:05:25	MCHZ4	小型國指-12月	1	-	11,161	0	0	1	0	拒絕

買賣盤未成交，可更改或取消

買賣盤已成交

交易細節

在左上方菜單列中單擊「交易」及「期指交易細節」開啟以下視窗，顯示客人已成交的買賣盤的成盤詳細資料。

期指交易細節										
時間	產品編號	產品名稱	買	沽	價錢	狀況	已覆	回覆時間	編號	交易編號
11:26:15	MCHZ4	小型國指-12月	1	-	11,324	A	是	11:26:17	5A2CAE42:00283B8F	345671135

已成交的買賣盤的實際成交價

「更改」買賣盤

更改價錢及/或數量

1. 在「期指買賣狀況」視窗中選擇「可更改」的買賣盤，然後單擊「更改圖示」。
2. 在「更改買賣」視窗中修改「數量」及「價錢」，然後輸入「交易密碼」及單擊「更改」。
3. 核對「期指交易確認」視窗的資料。如正確，單擊「確定」將修改盤送至交易所。反之，單擊「取消」，再重新更改買賣盤。

期指買賣狀況 - 重新輸入												
顯示: 全部		重新輸入	更改	取消	音效 <input type="checkbox"/>	於 [期指交易] 視窗輸入買賣資料						
更改	取消	時間	產品編號	產品名稱	買	沽	價錢	未成交	已成交	減少	被拒絕	狀況
		14:40:06	MCHF5	小型國指-1月	1	-	11,220	1	0	0	0	可更改
		14:37:55	MCHF5	小型國指-1月	1	-	11,250	0	0	1	0	取消
		14:36:24	MCHF5	小型國指-1月	1	-	11,200	0	0	1	0	取消

①單擊「更改」圖示

更改買賣 Modify Order

動作 更改買賣

產品編號 MCHF5

買/沽 買入

數量 1 →

價錢 11220 →

交易密碼

按 <Esc> 鍵取消動作

期指交易確認

更改買賣

買 / 沽 買入

參考編號 5A2CAE42:0044F3D1

客戶編號 18111

股票號碼 MCHF5 (小型國指-1月)

數量 1 → 1

價錢 11220 → 11230

請按 <Ctrl> 鍵確認動作，或按 <Esc> 鍵取消動作

②更改「數量」及/或「價錢」

③輸入「交易密碼」

④單擊「更改」

⑤單擊「確定」改盤或「取消」改盤

期指買賣狀況 - 重新輸入												
顯示: 全部 [重新輸入] [更改] [取消] 音效 [] 於 [期指交易] 視窗輸入買賣資料												
更改	取消	時間	產品編號	產品名稱	買	沽	價錢	未成交	已成交	減少	被拒絕	狀況
		14:42:52	MCHF5	小型國指-1月	1	-	11,230	1	0	0	0	可更改
		14:40:06	MCHF5	小型國指-1月	1	-	11,220	0	0	1	0	取消
		14:37:55	MCHF5	小型國指-1月	1	-	11,250	0	0	1	0	取消
		14:36:24	MCHF5	小型國指-1月	1	-	11,200	0	0	1	0	取消

舊盤「14:40:06」已被取消；新盤「14:42:52」已被送出

取消交易

1. 在「期指買賣狀況」視窗中選擇「可更改」的買賣盤，然後單擊「取消圖示」。
2. 在「取消買賣」視窗中輸入「交易密碼」及單擊「確認動作」。若不取消，單擊「取消動作」。

期指買賣狀況 - 重新輸入												
顯示: 全部 [重新輸入] [更改] [取消] 音效 [] 於 [期指交易] 視窗輸入買賣資料												
更改	取消	時間	產品編號	產品名稱	買	沽	價錢	未成交	已成交	減少	被拒絕	狀況
		13:09:31	MCHF5	小型國指-1月	1	-	11,050	1	0	0	0	可更改
		11:25:33	HHI9400M5	國指-1月-PUT	-	1	21	0	0	1	0	取消
		09:21:34	HHI9200M5	國指-1月-PUT	-	1	18	0	0	1	0	取消

①單擊「取消」圖示

取消買賣 Cancel Order

動作: 取消買賣

買/沽: 買入

編號: 5A2CAE42:004D8FBB

產品編號: MCHF5

數量: 1

價錢: 11220

交易密碼:

請按 <Ctrl> 鍵確認動作，或按 <Esc> 鍵取消動作

- ②輸入「交易密碼」
- ③單擊「確認動作」取消買賣盤
或 單擊「取消動作」，不取消買賣盤

期指買賣狀況 - 重新輸入												
顯示: 全部 [重新輸入] [更改] [取消] 音效 [] 於 [期指交易] 視窗輸入買賣資料												
更改	取消	時間	產品編號	產品名稱	買	沽	價錢	未成交	已成交	減少	被拒絕	狀況
		13:09:31	MCHF5	小型國指-1月	1	-	11,050	0	0	1	0	取消
		11:25:33	HHI9400M5	國指-1月-PUT	-	1	21	0	0	1	0	取消
		09:21:34	HHI9200M5	國指-1月-PUT	-	1	18	0	0	1	0	取消

④買賣盤已被取消

進取限價盤

交易方法：

1. 在左上方菜單列中單擊「交易」及「進取限價盤」。
2. 在「期指報價」視窗中選取適當的期指產品，單擊其中一個報價點數，「產品編號」及預設「數量」複製至「進取限價盤」視窗中，然後設定「跳價」點數。
(例，單擊「15年1月份」小型國指報價，設定「跳價」為「2」，則「進取買」的點數為當時的「買1」加兩點；「進取沽」的點數為當時的「沽1」減兩點。)
3. 輸入「交易密碼」及按「Enter」，然後單擊「進取買」或「進取沽」，彈出「期指交易確認」視窗。若資料正確，單擊「確定」將買賣盤送至交易所；若資料不正確，單擊「取消」取消輸入的資料。

(注：若鎖定「交易密碼」及點選「無需確定」，單擊「進取買」或「進取沽」後，買賣盤會直接被送至交易所。)

產品編號	期限	買2	買1	沽1	沽2
MCHZ4	30 Dec 14	11229	11236	11248	11255
MCHF5	29 Jan 15	11230	11231	11315	11400

進取限價盤

產品編號 MCHF5

數量 1

跳價交易

跳價 2

成及取消盤

成或取消盤

T+1

進取買 11233

進取沽 11313

交易密碼

無需確定

①在選定產品中單擊其報價

②可更改「數量」

③輸入「跳價」點數

⑤進取買 = 買1 + 跳價點數
進取沽 = 沽1 - 跳價點數
單擊「進取買」，買入
單擊「進取沽」，沽出

④輸入「交易密碼」及按「Enter」

期指交易確認

戶口種類 期指

客戶編號

產品編號 MCHF5 (小型國指-1月)

買 / 沽 買入

數量 1

價錢 11,807

簿盤種類 一般盤

請按 <Ctrl> 鍵確認動作，或按 <Esc> 鍵取消動作

確定 取消

資料正確，單擊「確定」；資料不正確，單擊「取消」，然後重新輸入。

Turbo 交易

交易方法：

1. 在左上方菜單列中單擊「交易」及「Turbo 交易」。
2. 在「期指報價」視窗中選取適當的期指產品，單擊其中一個報價點數，「產品編號」及預設「數量」複製至「Turbo 交易」視窗中，然後設定「追價」點數。
(例，單擊「15 年 1 月份」小期報價，設定「追價」為「5」，則「追沽至」的點數為當時的「買 1」減五點；「追買至」的點數為當時的「沽 1」加五點。)
3. 輸入「交易密碼」及按「Enter」，然後單擊「追沽至」或「追買至」，彈出「期指交易確認」視窗。若資料正確，單擊「確定」將買賣盤送至交易所；若資料不正確，單擊「取消」取消輸入的資料。

注：1. 「追沽至」或「追買至」是追沽下去或追買上去，極可能以市價成盤，所以「追沽至」設在左方而「追買至」設在右方。

2. 若鎖定「交易密碼」及點選「無需確定」，單擊「進取買」或「進取沽」後，買賣盤會被直接送至交易所。

產品編號	期限	買2	買1	沽1	沽2
MHIZ4	30 Dec 14	23068 1	23070 2	23075 2	23076 4
MHIF5	29 Jan 15	23077 1	23080 1	23150 1	23153 1

①在選定產品中單擊其報價

②可更改「數量」

③輸入「追價」點數

⑤追沽至 = 買 1 - 追價點數
追買至 = 沽 1 + 追價點數
單擊「追沽至」，沽出
單擊「追買至」，買入

④輸入「交易密碼」及按「Enter」

資料正確，單擊「確定」；資料不正確，單擊「取消」，然後重新輸入。

增強功能盤

客戶可透過各種增強功能盤自行設置不同的監察條件，當條件達致時，系統立即將預設的買賣盤送出市場。

開啟增強功能盤視窗

在「買賣輸入」視窗點選 開啟增強功能盤視窗。或在菜單列，點選「交易 > 增強功能盤」。



解說增強功能盤視窗

顯示為「期指」，則使用期指版的增強功能盤。

增強功能盤
證券 期指

種類: 相連 ⓘ 增強功能盤乃相對複雜的交易工具，用戶務必清楚明白其原理才建議使用。

監察

監察盤:

執行

產品編號	數量	價錢	T+1
<input type="text"/>	<input type="text"/>	<input type="text"/>	<input type="checkbox"/> <input type="radio"/> 買入 <input type="radio"/> 沽出

交易密碼:

顯示: 全部 音效

取消	編號	種類	監察	產品編號	產品名稱	買	沽	價錢	T+1	狀況	到期	建立時間
	197-1	限價追價	買賣盤編號 58512B82:0000E6A0 (MCHF4 小型國...	MCHF4	小型國指-1月	-	-	11,090	T	無效	否	15:05:41
	196-1	限價追價	買賣盤編號 58512B82:0000E68C (MCHF4 小型國...	MCHF4	小型國指-1月	-	-	10,010	T	拒絕	否	15:00:08
	195-1	相連	買賣盤編號 58512B82:0000E57D (HHIG4 國指-2月)	HHIG4	國指-2月	-	1	10,030	T	已發出	否	14:50:20
X	194-1	時間	觸發時間 >= 16:05	HSI23000A4	恆指-1月-CALL	1	-	100	-	可更改	否	14:47:03
	193-1	觸發	HSIF4 恆指-1月最新價 >= @23,010	HSIF4	恆指-1月	-	1	23,010	-	已發出	否	14:43:02
	192-1	相連	買賣盤編號 58512B82:0000E538 (HHIG4 國指-2月)	HHIG4	國指-2月	-	1	10,030	T	已發出	否	14:33:19

如果買賣盤編號58512B82:0000E57D (HHIG4 國指-2月) 買入 1張 @10,000) 交易全部完成，便會發出指令(HHIG4 國指-2月 沽出 1張 @10,030)。

選擇不同種類的增強功能盤。

此部份是輸入監察條件及執行的買賣指令，因應各款增強功能盤，而輸入所須資料。

狀況列表內顯示所有增強功能盤的狀況。

顯示對應增強功能盤的細節。

新增增強功能盤

- ~ 先在種類列表中選取欲設定的類別，因不同類別的增強功能盤需要設定的資料是有所分別的。
- ~ 然後輸入所須的資料。

注意：若在執行部份點選「T+1」，則此預設的買賣盤有效至夜市收市。當監察條件於收市後期貨交易時段時達致，已點選「T+1」的預設買賣盤可成功送出市場，否則被系統所拒絕。

- ~ 最後按「提交」，新增確認視窗便會出現，如右圖。確定輸入資料無誤後，按「確定」便可。
- ~ 成功提交後，此盤的狀況為可更改，並顯示在狀況列表中，如下圖。

「已發出音響效果」，當增強功能盤的監察條件達致，預設的買賣指令啟動，狀況便轉為「已發出」，並發出一下音響，同時亦會在系統信息內作出提示。

取消	編號	種類	監察	產品編號	產品名稱	買	沽	價錢	T+1	狀況	到期	建立時間
	197-1	限價追價	買賣盤編號 58512B82:0000E6A0 (MCHF4 小型國...	MCHF4	小型國指-1月	-	-	11,090	T	無效	否	15:05:41
	196-1	限價追價	買賣盤編號 58512B82:0000E68C (MCHF4 小型國...	MCHF4	小型國指-1月	-	-	10,010	T	拒絕	否	15:00:08
	195-1	相連	買賣盤編號 58512B82:0000E57D (HHIG4 國指-2月)	HHIG4	國指-2月	-	1	10,030	T	已發出	否	14:50:20
X	194-1	時間	觸發時間 >= 16:05	HSI23000A4	恆指-1月-CALL	1	-	100	-	可更改	否	14:47:03
	193-1	觸發	HSIF4 恆指-1月最新價 >= @23,010	HSIF4	恆指-1月	-	1	23,010	-	已發出	否	14:43:02
	192-1	相連	買賣盤編號 58512B82:0000E538 (HHIG4 國指-2月)	HHIG4	國指-2月	-	1	10,030	T	已發出	否	14:33:19

如顯示「T」，即此盤有效至夜市收市。

在拒絕位置按滑鼠雙擊，便顯示拒絕原因視窗。

增強功能盤狀況	說明
可更改	已在監察系統中，當條件達致，預設的買賣盤隨即送出市場。
取消	已被客戶取消，停止監察。
處理中	條件已達致，預設的買賣盤在輪候中，準備送出市場，期間不能作出取消動作。
拒絕	未能符合要求而被系統拒絕。
已發出	預設的買賣盤已成功發放出市場，並顯示在「股票買賣狀況」內。
無效	因監察條件有所變動，所以無法繼續進行監察。

提示功能

在「期指買賣狀況」內**產品編號**顯示藍色，代表此盤經由「增強功能盤」所發出。而**編號**顯示藍色，代表此盤已成為監察的買賣盤(稍後會作詳盡解釋)。

期指買賣狀況 - 重新輸入						
示: 全部	重新輸入	更改	取消	音效 <input type="checkbox"/>	於 [期指交易] 視	
時間	編號	產品編號	產品名稱	買	沽	價錢
14:53:44	58512B82:0000E63C	HHIG4	國指-2月	-	1	10,030
14:50:27	58512B82:0000E583	HSIF4	恆指-1月	-	1	23,010
14:48:32	58512B82:0000E57D	HHIG4	國指-2月	1	-	10,000
14:34:15	58512B82:0000E53D	HHIG4	國指-2月	-	1	10,030
14:31:09	58512B82:0000E538	HHIG4	國指-2月	1	-	10,000

有效時間

所有增強功能盤於當日全日收市後便會過期，不會持續到下一個交易日。

1. 相連盤

相連盤是對未完成的買賣盤進行監察，當監察的盤交易完成時，另一預設的買賣盤隨即啟動送出市場。

客戶可自行配搭不同組合的買賣程序: 「先買後沽」、「先沽後買」、「先買後買」或「先沽後沽」。而監察的盤與啟動的盤無須是同一產品或相同數量。

例子 1:

「先買後沽」的設定，首先選取未完成的買盤進行監察，然後預設將啟動的沽盤，如下:

監察的盤: HHIG4 國指-2月 買入 1張 @10,000

啟動的盤: HHIG4 國指-2月 沽出 1張 @10,030

當監察的盤交易全數完成，即自動發出預設的沽盤。

例子 2:

「先沽後買」的設定，首先選取未完成的沽盤進行監察，然後預設將啟動的買盤，如下:

監察的盤: HSIF4 恆指-1月 沽出 1張 @22770

啟動的盤: HSIF4 恆指-1月 買入 1張 @22750

當監察的盤交易全數完成，即自動發出預設的買盤。

例子 3:

「先買後買」的設定，先將未完成的買盤進行監察，並預設另一買盤，如下:

監察的盤: MHIG4 小型恆指-2月 買入 1張 @22760

啟動的盤: MHIG4 小型恆指-2月 買入 1張 @22660

當監察的盤交易全數完成，即啟動另一預設的買盤。

例子 4:

「先沽後沽」的設定，先將未完成的沽盤進行監察，並預設另一沽盤，如下:

監察的盤: MCHF4 小型國指-1月 沽出 1張 @10152

啟動的盤: MCHF4 小型國指-1月 沽出 2張 @10200

當監察的盤交易全數完成，即啟動另一預設的沽盤。

輸入方法

(1) 在「期指買賣狀況」選取

期指買賣狀況 - 重新輸入														
更改	取消	時間	編號	產品編號	產品名稱	買	沽	價錢	未成交	已成交	減少	被拒絕	狀況	種類
	X	14:48:32	58512B82:0000E57D	HHIG4	國指-2月	1	-	10,000	1	0	0	0	可更改	T
	X	14:34:15	58512B82:0000E53D	HHIG4	國指-2月	-	1	10,030	1	0	0	0	可更改	T

- ~ 在『期指買賣狀況』內選取欲進行監察的未完成的買賣盤。
- ~ 然後在該編號位置按滑鼠雙擊，『增強功能盤』視窗便隨之而開啟，並預設相關資料。
- ~ 如果『增強功能盤』已開啟，只要在所選的編號位置按滑鼠一下，相關資料便會顯示在『增強功能盤』內。

(2) 在「增強功能盤」視窗內，種類顯示為「相連」。

增強功能盤

證券 期指

種類 相連 增強功能盤乃相對複雜的交易工具，用戶務必清楚明瞭

監察

監察盤: 買賣盤編號 58512B82:0000E57D HHIG4 國指-2月 買入 1張 @10,000

執行

產品編號	數量	價錢	T+1	<input type="radio"/> 買入	<input checked="" type="radio"/> 沽出
HHIG4	1	10030			

國指-2月

交易密碼: 提交

檢查該監察的買賣盤資料。

更改或調整買賣盤的預設資料。當以上監察的盤交易全部完成，系統隨即執行此買賣盤。

(3) 最後輸入交易密碼，然後按「提交」，確認視窗便會出現。核對輸入資料無誤後，按「確定」便可。

新增確認

種類 相連

監察 買賣盤編號 58512B82:0000E57D

執行 HHIG4 國指-2月 沽出 1張 @10,030
(此盤有效至夜市收市)

請按 <Ctrl> 鍵確認動作，或按 <Esc> 鍵取消動作

確定 取消

在執行部份，若點選「T+1」，則設定此買賣盤有效至夜市收市。

(4) 成功提交後，此盤會顯示在「增強功能盤」的狀況列表中。而在「期指買賣狀況」內，監察盤的編號會顯示為藍色。

取消	編號	種類	監察	產品編號	產品名稱	買	沽	價錢	T+1	狀況
X	195-1	相連	買賣盤編號 58512B82:0000E57D (HHIG4 國指-2月)	HHIG4	國指-2月	-	1	10,030	T	可更改

期指買賣狀況 - 重新輸入														
更改	取消	時間	編號	產品編號	產品名稱	買	沽	價錢	未成交	已成交	減少	被拒絕	狀況	種類
		14:50:27	58512B82:0000E583	HSIF4	恆指-1月	-	1	23,010	0	1	0	0	完成	N
X		14:48:32	58512B82:0000E57D	HHIG4	國指-2月	1	-	10,000	1	0	0	0	可更改	T

(5) 當監察的盤交易全部完成，系統即啟動預設的買賣指令，而該相連盤的狀況便會轉為「已發出」。

取消	編號	種類	監察	產品編號	產品名稱	買	沽	價錢	T+1	狀況
	195-1	相連	買賣盤編號 58512B82:0000E57D (HHIG4 國指-2月)	HHIG4	國指-2月	-	1	10,030	T	已發出

期指買賣狀況 - 重新輸入														
更改	取消	時間	編號	產品編號	產品名稱	買	沽	價錢	未成交	已成交	減少	被拒絕	狀況	種類
X		14:53:44	58512B82:0000E63C	HHIG4	國指-2月	-	1	10,030	1	0	0	0	可更改	T
		14:50:27	58512B82:0000E583	HSIF4	恆指-1月	-	1	23,010	0	1	0	0	完成	N
		14:48:32	58512B82:0000E57D	HHIG4	國指-2月	1	-	10,000	0	1	0	0	完成	T

注意事項

- ~ 輸入時間為當日開市至全日收市。
- ~ 在開市前議價時段結束後，如有監察中的買賣盤交易全部完成，預設的買賣盤會留待開市時段時才發放出市場。
- ~ 如監察中的買賣盤被取消、減少數量或更改價錢，該相連盤會即時停止監察行動，其狀況亦會轉為「無效」。
- ~ 如監察中的買賣盤只增加數量，該相連盤則沒有影響。

2. 觸發盤

觸發盤是對期指市場狀況進行監察，當條件達致時，系統會即時啟動預設的買賣盤。

輸入方法

- (1) 開啟「增強功能盤」視窗，在種類列中選擇「觸發」。
- (2) 在監察部份，輸入監察的條件。而符號「<=」代表低過或等於，「>=」代表大過或等於。

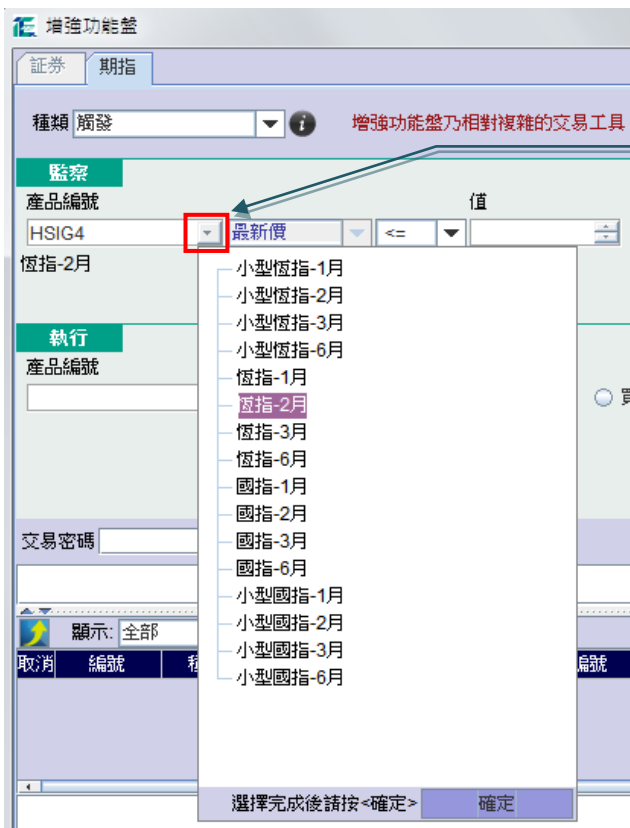

在此按一下便出現產品列視窗，選取產品後按「確定」，所選產品的編號即自動顯示在產品編號輸入欄內。

- (3) 在執行部份，輸入將啟動的買賣盤資料。可在「期指報價」視窗內選取欲設定的產品價格，然後在此價格上按滑鼠一下，所選的價格及產品編號便自動顯示在輸入欄內。
- (4) 最後輸入交易密碼，然後按「提交」，確認視窗便會出現。核對輸入資料無誤後，按「確定」便可。

快速輸入方法

- (1) 開啟「增強功能盤」視窗，在種類列中選擇「觸發」。
- (2) 在「期指報價」視窗選取

期指報價												
請選擇指數: 恆指 小型恆指 國指 小型國指 其他												
恆指												+/-欄
產品編號	期限	買2	買1	沽1	沽2	最新	昨收	開市	最高	最低	成交量	未平倉
HSIF4	30 Jan 14	21005 6	22000 10	23010 6	23543 1	23000	22675	21500	23538	20997	2249	5425
HSIG4	27 Feb 14	20998 4	20999 3			20999	22496	21800	22000	20999	29	1274
HSIH4	28 Mar 14	23408 11	23409 9	23483 1	23484 1	23409	23002	20019	24005	20011	4205	2849
HSIM4	27 Jun 14	22167 200	22617 220	23489 1	28003 50	22990	27350	20000	28000	20000	2888	1962

在「期指報價」視窗內選取欲設定的價格，然後在該價格位置按滑鼠一下，相關資料便會顯示在「增強功能盤」視窗內，如圖下。

(3) 更改或調整預設的資料。最後輸入交易密碼，然後按「提交」。

注意事項

- ~ 輸入時間為夜期收市後 15 分鐘開始至緊接的全日收市。
- ~ 在開市前議價時段結束後，如有監察條件達致，預設的買賣盤會留待開市時段時才發放出市場。

3. 時間盤

時間盤是在指定時間啟動預設的買賣盤。

輸入方法

- (1) 開啟「增強功能盤」視窗，在種類列中選擇「時間」。
- (2) 在監察部份，輸入觸發時間，格式為 hhmm，
例如：
 - ~ 時間是下午 2:30，則輸入「1430」。
 - ~ 時間是上午 9:45，則輸入「0945」。
- (3) 在執行部份，設定將啟動的買賣盤資料

注意事項

- ~ 輸入時間為開市前議價時段至全日收市。
- ~ 觸發時間須在開市時段內，但不包括開市時段首 1 分鐘、中午收市前 1 分鐘、中午開市首 1 分鐘、收市前 1 分鐘、收市後交易時段首 1 分鐘及全日收市前 1 分鐘。

4. 限價/追價盤

限價/追價盤是同時以限價及追價作兩手準備來完成買賣盤的數量。買賣盤首先以限價盤等待成交，若價格遠離，則以追價盤來嘗試完成餘下的數量。

輸入方法

- (1) 首先開啟「增強功能盤」視窗，在種類列中選擇「限價/追價盤」。
- (2) 在「期指買賣狀況」選取預設的限價盤。

期指買賣狀況 - 重新輸入														
更改	取消	時間	編號	產品編號	產品名稱	買	沽	價錢	未成交	已成交	減少	被拒絕	狀況	種類
	X	15:02:37	58512B82:0000E6A0	MCHF4	小型國指-1月	1	-	11,080	1	0	0	0	可更改	T
		14:57:10	58512B82:0000E68C	MCHF4	小型國指-1月	1	-	10,000	0	0	1	0	取消	T

- ~ 在「期指買賣狀況」內選取欲進行監察的未完成的限價盤。
- ~ 在所選的編號位置按滑鼠一下，相關資料便會顯示在「增強功能盤」內，如下圖。

增強功能盤

證券 期指

種類 限價/追價 增強功能盤乃相對複雜的交易工具，用戶務必清楚明白其原理才

預設限價盤

監察盤: 買賣盤編號 58512B82:0000E6A0 MCHF4 小型國指-1月 買入 1張 @11,080

預設追價盤

監察: 產品編號 MCHF4 最新價 >= 11090

執行: 產品編號 MCHF4 數量 價錢 11090 T+1 買入 沽出

檢查是否所選的限價盤。當限價盤交易全數完成，預設的追價盤會即時停止監察。

在預設追價盤部份，只須更改或調整紫色框內的資料。當監察條件達致，系統隨即執行預設的追價盤，以限價盤的餘下數量嘗試完成交易。同一時間，在市場的限價盤會被取消。

- (3) 最後輸入交易密碼，然後按「提交」，確認視窗便會出現。核對輸入資料無誤後，按「確定」便可。

新增確認

種類 限價/追價

預設(1) 監察: 買賣盤編號 58512B82:0000E6A0

預設(2) 監察: MCHF4 小型國指-1月 最新價 >= @11,090

執行: MCHF4 小型國指-1月 買入 @11,090
(此盤有效至夜市收市)

請按 <Ctrl> 鍵確認動作，或按 <Esc> 鍵取消動作

(4) 成功提交後，此盤會顯示在「增強功能盤」的狀況列表中。而在「期指買賣狀況」內，監察的限價盤編號會顯示為藍色。

取消	編號	種類	監察	產品編號	產品名稱	買	沽	價錢	T+1	狀況	到期
X	197-1	限價追價	買賣盤編號 58512B82:0000E6A0 (MCHF4 小型國指-1月)	MCHF4	小型國指-1月	-	-	11,090	T	可更改	否

期指買賣狀況 - 重新輸入														
更改	取消	時間	編號	產品編號	產品名稱	買	沽	價錢	未成交	已成交	減少	被拒絕	狀況	種類
X		15:02:37	58512B82:0000E6A0	MCHF4	小型國指-1月	1	-	11,080	1	0	0	0	可更改	T
		14:57:10	58512B82:0000E68C	MCHF4	小型國指-1月	1	-	10,000	0	0	1	0	取消	T

例子 1 – 限價盤交易全部完成

根據以上的設定，當監察的限價盤交易全部完成，預設的追價盤會即時停止監察，而其狀況會轉為『無效』。

取消	編號	種類	監察	產品編號	產品名稱	買	沽	價錢	T+1	狀況	到期	建立時間
	197-1	限價追價	買賣盤編號 58512B82:0000E6A0 (MCHF4 小型國指-1月)	MCHF4	小型國指-1月	-	-	11,090	T	無效	否	15:05:4

期指買賣狀況 - 重新輸入														
更改	取消	時間	編號	產品編號	產品名稱	買	沽	價錢	未成交	已成交	減少	被拒絕	狀況	種類
		15:02:37	58512B82:0000E6A0	MCHF4	小型國指-1月	1	-	11,080	0	1	0	0	完成	T
		14:57:10	58512B82:0000E68C	MCHF4	小型國指-1月	1	-	10,000	0	0	1	0	取消	T

例子 2 – 追價盤的監察條件達致

當追價盤的監察條件達致，系統隨即執行預設的追價盤，以限價盤的餘下數量嘗試完成交易。同一時間，在市場的限價盤會被取消。請參考以下例子：

期指買賣狀況 - 重新輸入														
更改	取消	時間	編號	產品編號	產品名稱	買	沽	價錢	未成交	已成交	減少	被拒絕	狀況	種類
X		15:10:52	58512B82:0000E719	HHIG4	國指-2月	-	1	10,000	1	0	0	0	可更改	T

增強功能盤

證券 期指

種類 限價/追價 ? 增強功能盤乃相對複雜的交易工具，用戶務必清楚明白其原理才

預設限價盤

監察盤: 買賣盤編號 58512B82:0000E719 HHIG4 國指-2月 沽出 1張 @10,000

預設追價盤

監察: 產品編號 HHIG4 最新價 <= 9988

執行: 產品編號 數量 價錢 T+1

HHIG4 9988 買入 沽出

輸入所需資料並成功提交後，此盤會顯示在「增強功能盤」的狀況列表中。而在「期指買賣狀況」內，監察的限價盤編號會顯示為藍色。

取消	編號	種類	監察	產品編號	產品名稱	買	沽	價錢	T+1	狀況	到期
X	198-1	限價/追價	買賣盤編號 58512B82:0000E719 (HHIG4 國指-2月) ;...	HHIG4	國指-2月	-	-	9,988	-	可更改	否

當 HHIG4(國指 2 月)的最新價低過或等於@9988，即啟動預設的追價盤(紫色線)，同時間亦取消市場內的限價盤(紅色線)。

取消	編號	種類	監察	產品編號	產品名稱	買	沽	價錢	T+1	狀況	到期
	198-1	限價/追價	買賣盤編號 58512B82:0000E719 (HHIG4 國指-2月) ;...	HHIG4	國指-2月	-	1	9,988	-	已發出	否

期指買賣狀況 - 重新輸入														
更改	取消	時間	編號	產品編號	產品名稱	買	沽	價錢	未成交	已成交	減少	被拒絕	狀況	種類
X		15:15:58	58512B82:0000E73A	HHIG4	國指-2月	-	1	9,988	1	0	0	0	可更改	N
		15:10:52	58512B82:0000E719	HHIG4	國指-2月	-	1	10,000	0	0	1	0	取消	T

例子 3 – 追價盤(部份完成)的監察條件達致

在監察中，若限價盤交易部份完成，監察仍會繼續進行。隨後當追價盤的監察條件達致，系統即啟動預設的追價盤，以限價盤的餘下數量嘗試完成交易。同一時間，在市場的限價盤會被取消。請參考以下例子:

期指買賣狀況														
更改	取消	時間	編號	產品編號	產品名稱	買	沽	價錢	未成交	已成交	減少	被拒絕	狀況	種類
X		15:25:47	58512B82:0000E757	MCHF4	小型國指-1月	3	-	11,090	3	0	0	0	可更改	T

證券 期指

種類 限價追價 ● 增強功能盤乃相對複雜的交易工具，用戶務必清楚明白其原理才

預設限價盤

監察盤： 買賣盤編號 58512B82:0000E757 MCHF4 小型國指-1月 買入 3張 @11,090

預設追價盤

監察： 產品編號 MCHF4 值 最新價 >= 11100

執行： 產品編號 MCHF4 數量 價錢 11100 T+1 買入 沽出

輸入所需資料並成功提交後，此盤會顯示在「增強功能盤」的狀況列表中。而在「期指買賣狀況」內，監察的限價盤編號會顯示為藍色。

取消	編號	種類	監察	產品編號	產品名稱	買	沽	價錢	T+1	狀況	到期
X	199-1	限價追價	買賣盤編號 58512B82:0000E757 (MCHF4小型國...	MCHF4	小型國指-1月	-	-	11,100	T	可更改	否

監察的限價盤交易部份完成，監察仍會繼續進行。

期指買賣狀況 - 重新輸入														
更改	取消	時間	編號	產品編號	產品名稱	買	沽	價錢	未成交	已成交	減少	被拒絕	狀況	種類
X		15:25:47	58512B82:0000E757	MCHF4	小型國指-1月	3	-	11,090	2	1	0	0	部份完成	T

隨後當 MCHF4(小型國指 1 月)的最新價大過或等於@11100，系統即啟動預設的追價盤(紫色線)，以限價盤的餘下數量送出市場，同時亦取消市場內的限價盤(紅色線)的餘下數量。

取消	編號	種類	監察	產品編號	產品名稱	買	沽	價錢	T+1	狀況	到期
	199-1	限價追價	買賣盤編號 58512B82:0000E757 (MCHF4小型國...	MCHF4	小型國指-1月	2	-	11,100	T	已發出	否

期指買賣狀況 - 重新輸入														
更改	取消	時間	編號	產品編號	產品名稱	買	沽	價錢	未成交	已成交	減少	被拒絕	狀況	種類
X		15:29:24	58512B82:0000E768	MCHF4	小型國指-1月	2	-	11,100	2	0	0	0	可更改	T
		15:25:47	58512B82:0000E757	MCHF4	小型國指-1月	3	-	11,090	0	1	2	0	完成	T

注意事項

- ~ 輸入時間為當日開市至全日收市。
- ~ 在開市前議價時段結束後，若追價盤的監察條件達致，預設的追價盤會留待開市時段時才發放出市場。
- ~ 如監察中的限價盤被取消、減少數量或更改價錢，其追價盤會即時停止監察行動，狀況亦會轉為「無效」。
- ~ 如所選的買賣盤已被較早前設為監察中的追價盤，就不能再被設定。

存款 / 提款 / 轉帳

1. 在左上方菜單列的「工具」中單擊「存款 / 提款」或按「Ctrl + D」，開啟「存款 / 提款」視窗。
2. 在「動作」中選擇「存款 / 提款 / 轉帳」。若通知「存款」，注意選擇正確的銀行、存入的資金種類、輸入正確的金額、日期及時間。
3. 單擊「提交」，核對「確定」視窗中的資料。若正確，按「Ctrl」送出；若不正確，按「Esc」取消。
4. 送出資料後，右邊的記錄視窗內會出現客戶的指示記錄，相關部門會核對客人的指示。如資料不吻合，投資服務主任會聯係客戶進行核對。

(注：上午 10:30 後提交的提款通知，將在下一工作天為客人存入支票；下午 4:30 後提交的存款通知，將於下一工作天早上核對。存入款項時，客戶需保留收據，以備必要時提供副本證明已存入款項。)

5. 如已輸入的指示不正確，可點選該條資料，然後單擊「存款 / 提款」視窗上方的「取消」。

The image shows a software interface for 'Deposit / Withdrawal' with the following callouts:

- ① 單擊「▼」，選擇戶口類型 (Click the dropdown arrow to select the account type)
- ② 單擊「▼」，選擇「存款」、「提款」或「轉帳」 (Click the dropdown arrow to select 'Deposit', 'Withdrawal', or 'Transfer')
- ③ 若「存款」，單擊「▼」選擇存入的銀行 (If 'Deposit', click the dropdown arrow to select the bank to deposit to)
- ④ 若「存款」，單擊「▼」選擇存入現金或支票 (If 'Deposit', click the dropdown arrow to select cash or check)

The confirmation dialog '確定 Confirm' displays the following information:

- 客戶: [Redacted]
- 戶口: 期指
- 金額: \$1,000.00
- 動作: 存款
- 銀行: 匯豐銀行
- 種類: 現金
- 日期: 2014.12.13
- 時間: 13:56:00

Additional text in the confirmation dialog:

- 下午 4:30後提交的存款通知將於下一個交易日處理。
- 請按 <Ctrl> 鍵確認動作，或按 <Esc> 鍵取消動作

「存款 / 提款 / 轉帳」狀況說明

- New 指示成功發出，但未確認
- Processing 指示正被處理中
- Accept 指示已確認及完成處理
- Cancel* 指示已被取消。

*本公司是否確認存款／提款訊息保留最終決定權。如有疑問，請致電投資服務主任查詢。

圖表功能

期指即日圖

1. 在左上方菜單列中單擊「報價」及「期指/國指圖表」，開啟恆指圖表。
 2. 單擊「HSFC」字樣，「恆指期貨即日圖表」便會切換到「HHIC」——「國指期貨即日圖」。
- (注：重複動作，兩個圖表可以互相切換。)

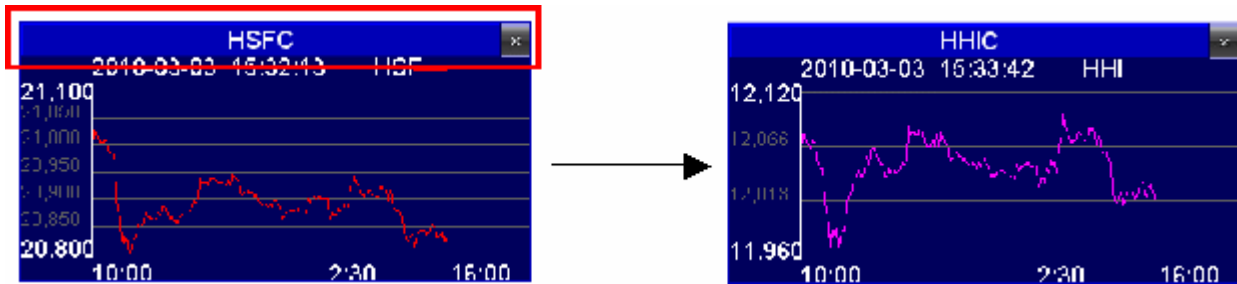

(上圖不清晰，請更換。)

陰陽燭圖

在左上方菜單列中單擊「報價」及「陰陽燭圖」或在「報價/交易列」中單擊陰陽燭圖圖示，開啟陰陽燭圖。



陰陽燭圖 — 圖線選擇

客戶可選擇「恆指期貨日圖、週圖或月圖」(編號：785)、「國指期貨日圖、週圖或月圖」(編號：784)、「期指即日」、「小期即日」或「國企即日」。

「期指即日」、「小期即日」或「國企即日」：可選擇月份(現月、下月或下季)或陰陽燭的時間長度(1、5、15 或 60 分鐘)。



改變陰陽燭圖的顯示區域

在「陰陽燭圖」視窗內 按住滑鼠右鍵左右或上下移動，可顯示不同時段內的的陰陽燭圖線。



放縮圖表

1. 在要放大的區域上按住滑鼠左鍵拉一個長方形陰影區，然後放手，該部分圖表就被放大了。
2. 在「陰陽燭圖」的 菜單列中 單擊「前頁」/「後頁」圖示，可查看 前/後 已查看過的圖表；單擊「全視」圖示，在視窗中看到最大的圖表範圍。



劃線／移線／刪線

1. 在「陰陽燭圖」的菜單列中單擊「繪圖」圖示，在圖線視窗中按住滑鼠左鍵劃線，然後鬆開左鍵，直線就被劃出了。
2. 在「陰陽燭圖」的菜單列中單擊「移線」圖示，用滑鼠指著直線的頭或尾，箭頭變成四箭頭後按住左鍵，移動直線至適當的位置。
3. 在「陰陽燭圖」的菜單列中單擊「刪除」圖示，所有劃線會被刪除。



圖表設定／列印

1. 在「陰陽燭圖」的菜單列中單擊「設定」圖示，可選擇顯示和設定各種圖線及其參數。
2. 可列印視窗所顯示的圖線。

①單擊「設定」圖示

可列印視窗所顯示的圖線

②選擇顯示和設定各種圖線及其參數

移動平均線 1:	3	色彩:	紅色	<input checked="" type="checkbox"/>
移動平均線 2:	19	色彩:	綠色	<input checked="" type="checkbox"/>
移動平均線 3:	50	色彩:	藍色	<input checked="" type="checkbox"/>
指數移動平均線 1:	10	色彩:	紅色	<input type="checkbox"/>
指數移動平均線 2:	20	色彩:	綠色	<input type="checkbox"/>
指數移動平均線 3:	50	色彩:	藍色	<input type="checkbox"/>
保歷加通道:	20	色彩:	青色	<input type="checkbox"/>
價格通道:	0.5	色彩:	綠色	<input type="checkbox"/>
價格通道:	20	色彩:	綠色	<input type="checkbox"/>

確定 取消

語言設定 / 字型設定 / 轉換色調

更改語言

在左上方菜單列中單擊「格式」及「中英切換」或按「Ctrl + G」，更改語言設定。



更改字型

1. 在左上方菜單列中單擊「格式」及「字型設定」或按「Ctrl + F」。
2. 選擇合適的字體後，單擊「確定」。

注：新聞資訊暫時只提供中文語言。

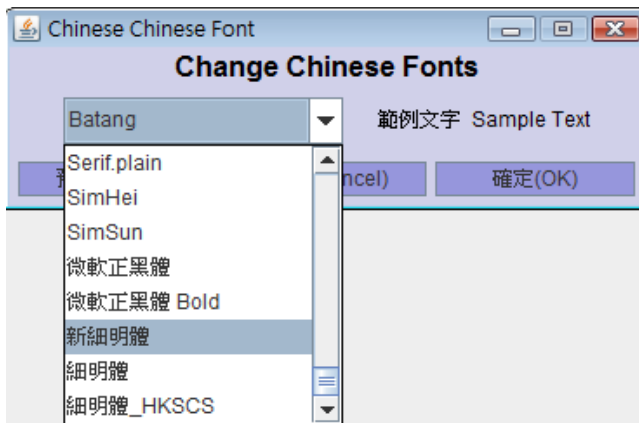

轉換色調

1. 在左上方菜單列中單擊「格式」及「轉換色調」或按「Ctrl + C」。
2. 完成顏色設定後，單擊「確定」儲存設定。



其他

說明

在左上方菜單列中單擊「說明」，可查閱「使用者手冊」、「安裝指南」或其他相關資訊。

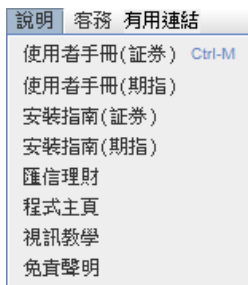

客務

在左上方菜單列中單擊「客務」，可查閱增值服務、本公司發佈的通告或對期貨系統的建議/評價。

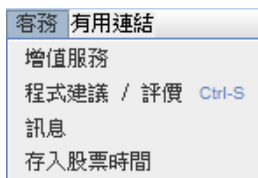

有用連結

在左上方菜單列中單擊「有用連結」及雙擊所提供的連結，可連結到這些金融資訊網頁。

